fot. Piotr Płaskowicki © Płaskowicki & Partnerzy Architekci

fot. Piotr Płaskowicki © Płaskowicki & Partnerzy Architekci

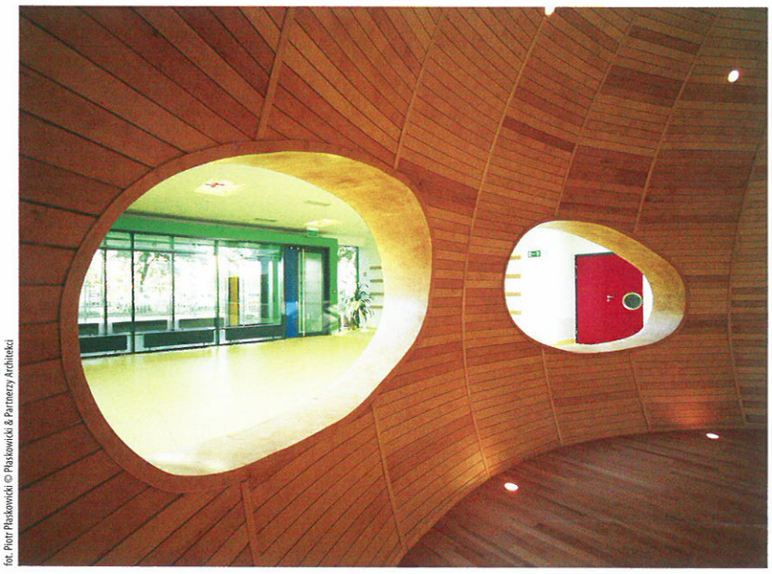

fot. Piotr Płaskowicki © Płaskowicki & Partnerzy Architekci

na tej rozkładówce:

PRZEDSZKOLE NR 95 Z ODDZIAŁAMI INTEGRACYJNYMI IM. KRÓLA MACIUSIA I W WARSZAWIE

projekt: Płaskowicki & Partnerzy Architekci (Piotr Płaskowicki, Przemysław Tabor, Rafał Stefanowski, Grzegorz Wyczawski; architektura krajobrazu — Agnieszka Skwarek; współpraca autorska: Katarzyna Gołębiewska); 2004; realizacja: 2005–06; powierzchnia użytkowa: 1 727 m^2

Mieszczące pięć oddziałów i dostosowane do potrzeb dzieci niepełnosprawnych przedszkole wybudowane zostało na warszawskim Targówku. Parterowy budynek, którego podstawę stanowią prostopadłościenne moduły, został ulokowany w dość „specyficznej" części prawobrzeżnej Warszawy, z dala od zamkniętych osiedli-rezydencji. Nie zrażeni tym architekci starali się znaleźć odpowiedź na pytanie, jak zorganizować przestrzeń kształtującą wyobraźnię oraz nadającą formy pojęciom takim jak: piękno, smak, estetyka, porządek, ekologia, rozwój, kreacja i zabawa. Zanurzone w zieleni, oferujące kontakt z naturą, wysmakowane estetycznie, przyjazne przedszkole nadało nowego charakteru okolicy, a, co najważniejsze, zaciekawia i przyciąga dzieci.

fot. Piotr Płaskowicki © Płaskowicki & Partnerzy Architekci

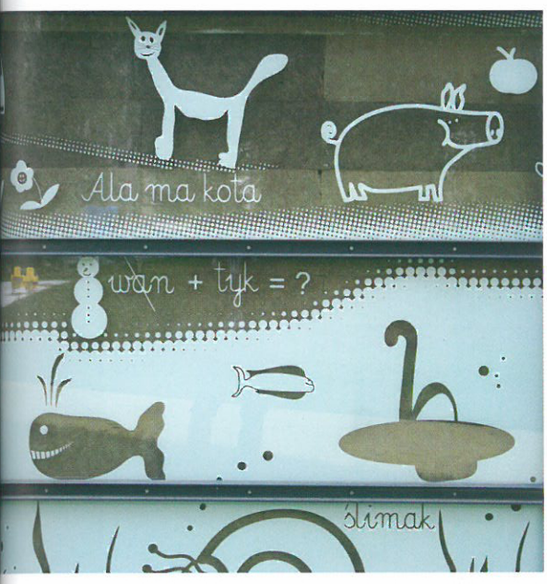

fot. Piotr Płaskowicki © Płaskowicki & Partnerzy Architekci

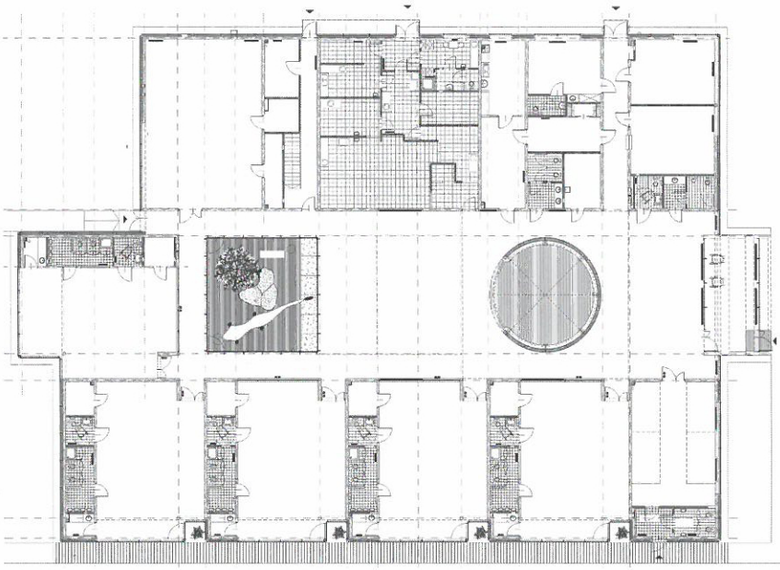

© Płaskowicki & Partnerzy Architekci

rzut parteru

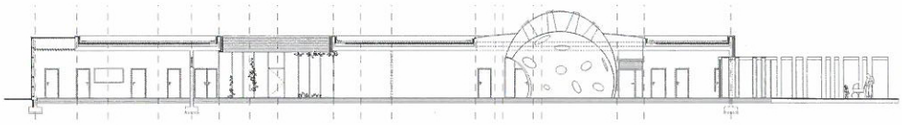

przekrój

W kosmicznej dyni

PRZEDSZKOLE NR 95 IM. KRÓLA MACIUSIA I
ul. Tadeusza Korzona 2, Warszawa

INWESTOR: Urząd Dzielnicy Targówek m. Warszawy

PROJEKT: Płaskowicki & Partnerzy Architekci

AUTORZY: Piotr Płaskowicki, Małgorzata Kuźniak, Grzegorz Wyczawski

WSPÓŁPRACA AUTORSKA: Katarzyna Gołębiewska, Agnieszka Skwarek, Przemysław Tabor, Rafał Stefanowski

KONSTRUKCJA: Jacek Janowski

GENERALNY WYKONAWCA: Budbaum Sp. z o.o.

POWIERZCHNIA
— działki: 0,74 ha
— zabudowy: 1 618,1 m²
— użytkowa: 1 727,1 m²
— całkowita: 1 868,1 m²

KUBATURA: 7 183 m³

KALENDARIUM
— projekt: lipiec–listopad 2004
— realizacja: wrzesień 2005–wrzesień 2006

KOSZT: ok. 610 tys. zł

OPIS AUTORSKI (FRAGMENT)

Idea. Jak należy zorganizować przestrzeń, w której dzieci kształtują swoją wyobraźnię? Gdzie takie pojęcia jak: piękno, smak, estetyka, porządek, ekologia, rozwój, kreacja, zabawa mogą przybrać realne formy? Odpowiedź na te trudne pytania staraliśmy się znaleźć w naszym projekcie. Miejsce przebywania dzieci nazwaliśmy „Ogrodem naszych marzeń". Kontakt z naturą, przebywanie w otoczeniu zieleni uznaliśmy za naczelną zasadę wychowania przedszkolaków. Utrzymanie zieleni otaczającej bryłę przedszkola należy do obowiązków dzieci, które uczą się, poprzez pracę, kształtować swoje otoczenie. Rozkwit poszczególnych drzew, krzewów, pnączy, kwiatów jest dla nich nagrodą za włożoną pracę. Obserwują w ten sposób efekty swojego zaangażowania. Poszczególne oddziały przedszkola, zaprojektowane jako niezależne pawilony, tworzą uporządkowaną całość. Połączone są galeriami, pergolami i trejażami porośniętymi zielenią. Centralnym punktem budynku jest „kosmiczna dynia", która wita dzieci każdego dnia uśmiechem. Jest pomyślana jako miejsce zabawy, spotkania z rodzicami i występów podczas okolicznościowych akademii. Przebywając we wnętrzu o anatomicznym kształcie, dzieci mają poczucie bezpieczeństwa i spokoju. Bawiąc się, tworzą swój niepowtarzalny świat, otwarty na niebo i otoczenie poprzez okrągłe okna — „kolorowe okulary".

Lokalizacja. Teren inwestycji jest zlokalizowany wewnątrz osiedla mieszkaniowego o średniej i wysokiej zabudowie. Z jednej strony ograniczony jest ulicą Tadeusza Korzona, a z trzech pozostałych ulicami wewnątrzosiedlowymi. Od strony zachodniej działki znajduje się dojazd techniczny do gospodarczego zaplecza przedszkola. Główne dojście do budynku usytuowano natomiast od strony północnej.

Projekt. Jest wynikiem wygranego konkursu realizacyjnego ogłoszonego przez Urząd Dzielnicy Targówek miasta Warszawy. Budynek przedszkolny jest parterowy, częściowo podpiwniczony. Główną ideę realizuje trakt środkowy przedszkola, który obejmuje: „kosmiczną dynię", wydzielone pomieszczenie na zajęcia muzyczne (aula), a także szklane patio, które może pełnić funkcję ogrodu zimowego. Największą atrakcję patio stanowi zielony smok — bazyliszek.

rzut parteru — 1. sale oddziałowe, 2. ogród zimowy, 3. przestrzeń wielofunkcyjna, 4. „kosmiczna dynia", 5. szatnia, 6. sala gimnastyczna, 7. kuchnia, 8. pomieszczenie administracyjne

Ciekawostki techniczne. Pod środkowym traktem przedszkola zlokalizowany jest gruntowy wymiennik ciepła, wspomagający system wentylacji. Konstrukcja stalowa, obłożona drewnem brzozowym w centralnym miejscu przedszkola, przenika się ze szklanym dachem i „kosmiczną dynią". Zewnętrzna elewacja została wykonana w systemie słupowo-ryglowym i oszklona szkłem hartowanym z sitodrukiem według rysunków dzieci.

przekrój podłużny

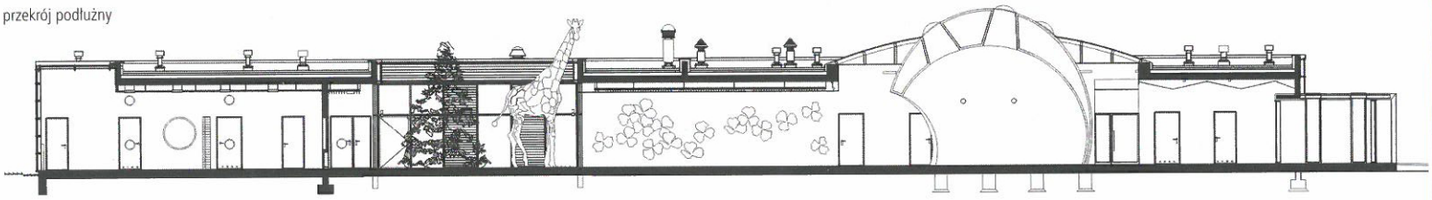

!!! W dziale „Nowe realizacje" prezentujemy obiekty w trakcie budowy lub zaraz po jej zakończeniu. Zachęcamy do przesyłania propozycji odpowiednich materiałów na adres: m.broniatowska@architekturabiznes.com.pl